www.ies.coop

Dossier de presse
Janvier 2018

1998-2018
20 ans de coopération !

Contact : Carine BLANC
(Directrice opérationnelle)
permanence@ies.coop
05 61 75 12 97

Nos partenaires :

Sommaire

Message du Président d'IéS..... p 3

Qui sommes-nous ? ..... p 4 à 5

1998-2018, 20 ans de coopération ! ..... p 6 à 13

- L'environnement de l'aide à la création et au développement d'entreprise
- Le financement solidaire, l'argent en circuit court
- Une notion de l'argent et de l'investissement collectif – Un nouveau repère économique
- Des Pyrénées à la Méditerranée, IéS se déploie sur l'ensemble de l'Occitanie

La participation citoyenne et la relation avec les institutions... p 14 à 17

- Profils, actions et enjeux au service des territoires
- Partenariats et liens avec les financeurs solidaires

Les petites et les grandes histoires ..... p 18 à 25

- Une histoire de 20 ans et un label
- Les entreprises éligibles à nos financements
- Les sociétaires d'IéS

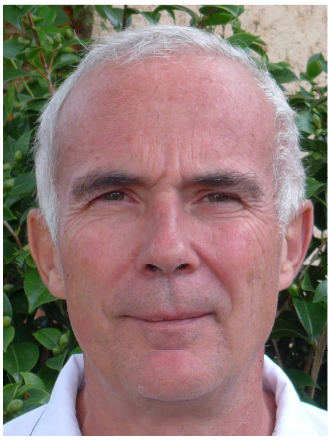

LE MESSAGE DU PRESIDENT

« Aujourd'hui nous observons des citoyens de plus en plus nombreux qui aspirent à être acteurs du changement. Ils souhaitent réinventer les manières d'entreprendre, de consommer, d'échanger, de se déplacer ou de s'engager. Avec IéS, certains d'entre eux, au sein d'un projet citoyen créé depuis 20 ans, interviennent et agissent, avec l'appui des collectivités territoriales, pour la création ou le maintien d'emplois locaux sur la région Occitanie.

Ce travail s'opère au travers d'une structure financière et d'accompagnement locale à taille humaine. Cet engagement collectif citoyen permet de participer à la mesure de nos moyens, en mutualisant nos ressources, à partager les risques en y apportant une diversité de regards.

Notre philosophie est que même si tout seul on va plus vite, ensemble on va plus loin. Faisons le pari fou que nous irons encore plus loin avec vous pour les 20 prochaines années ! »

Eric JOURDAIN
Président de la SCIC IéS

1998-2018,
20 ans de coopération à IéS

- L'environnement de l'aide à la création et au développement d'entreprise
- Le financement solidaire, l'argent en circuit court
- Une notion de l'argent et de l'investissement collectif – Un nouveau repère économique
- Des Pyrénées à la Méditerranée, IéS se déploie sur l'ensemble de l'Occitanie

Qui sommes-nous ?

IéS finance et accompagne, par l'épargne citoyenne, des **projets** qui apportent des réponses aux enjeux sociaux et environnementaux de notre société, créent des emplois, participent au dynamisme économique de la région Occitanie / Pyrénées-Méditerranée.

IéS est une **coopérative de financement** **créée en 1998** qui a pour finalité de **créer de l'emploi et de développer l'activité économique** sur son territoire (région Occitanie / Pyrénées-Méditerranée).

> **Une coopérative ?**
>
> C'est une entreprise constituée de membres associés (personne physique et/ou morale) qui détiennent au moins une part dans la structure et dont la gouvernance (la gestion de l'ensemble des affaires de l'entreprise) est fondée sur le principe démocratique « une personne, une voix ».

En pratique, elle collecte de **l'épargne citoyenne,** réinjectée en fonds propres pour 5 ans et plus, dans des entreprises locales qui placent l'utilité sociale ou environnementale au cœur de leur projet et qui se trouvent en phase de création, de développement ou de transmission / reprise.

Nos trois caractéristiques fondamentales sont :

- La collecte d'épargne citoyenne auprès de personnes physiques et de personnes morales avec une logique de proximité et d'investissement direct dans les entreprises du territoire.

- Une intervention financière en haut de bilan qu'on appelle les fonds propres ou quasi fonds propres dans une logique de moyen terme.

- Un accompagnement local des entreprises porté par des citoyens coopérateurs.

En résumé, des fonds principalement d'origine privée, locale et citoyenne pour un investissement et un accompagnement de proximité des projets, dans le champ de l'économie sociale et solidaire.

L'ESS, « Késako » ?

On a tendance à opposer Economie d'un côté (associé au profit, à l'argent, à l'excès) et Social et Solidaire de l'autre (très écolo, bisounours, babacool…) mais une autre vision est possible ! L'ESS c'est une façon de remettre l'homme au cœur de l'économie ; l'argent est un moyen d'améliorer la société et non une finalité.

« Le terme d'Economie sociale et solidaire regroupe un ensemble de structures qui reposent sur des valeurs et des principes communs : utilité sociale, coopération, ancrage local adapté aux nécessités de chaque territoire et de ses habitants.
Leurs activités ne visent pas l'enrichissement personnel mais le partage et la solidarité pour une économie respectueuse de l'homme et de son environnement. »

Source : Avise

LES CHIFFRES AU 31/12/2017 :

1. Les projets :
61 entreprises actuellement financées et accompagnées (119 projets financés depuis la création d'IéS)

2. Les montants investis :
2 335 143 € investis depuis la création d'IES ; 957 454 € d'encours actuellement

3. Les emplois :
Plus de **600 emplois portés** par les 61 entreprises actuellement accompagnées

4. L'épargne :
967 coopérateurs dont 71 personnes morales pour **1 795 804 €** au capital actuel de la coopérative (plus de 1047 coopérateurs ont contribué au capital d'IéS depuis sa création, il y a 20 ans)

Plus d'informations sur : www.ies.coop/IMG/pdf/ies_chiffres_cles_au_31_decembre_2017.pdf

1998-2018, 20 ans de coopération !

L'environnement de l'aide à la création et au développement d'entreprise

Lorsque l'on a une idée ou un projet d'entreprises, il y a plusieurs étapes avec différents interlocuteurs : mais quels sont-ils ?

« Comment traduire une idée en projet ? Peut-on « apprendre à entreprendre » ? Comment lancer mon activité et avec quels financements ? » sont des questions que se posent toute personne souhaitant entreprendre. Des acteurs de la formation, de l'accompagnement, du financement existent pour répondre à ces questions et permettre aux projets d'émerger sur les territoires.

A IéS, nous intervenons en fonds propres et quasi fonds propres pour des entreprises du territoire en adossant tout au long du financement un suivi régulier porté par des citoyens investisseurs.

Depuis 1998, 119 entreprises ont été financées par IéS :

Entreprises BOUISSIERE – bâtiment bois / **O Comme 3 Mômes** – crèche associative / **Imaginations Fertiles** - espace partagé et une animation collaborative pour travailler et co-produire autrement / **Gourmi'es** – production de barres alimentaires « raw food » / **Pain et Partage Montpellier** – boulangerie d'insertion pour une production semi-industrielle / **HabFab** – ingénierie et accompagnement de projets d'habitat participatif / **TELEGRAFIK -** Service en ligne pour le maintien à domicile / **PALANCA** – bureau d'étude spécialisé dans le champ de la RSE et développement de projets de conciergerie / **FORUM TV** – production de supports vidéos et accompagnement au retour vers l'emploi / **BIOCOOP Gourdon** – magasin du réseau Biocoop / **GREENBURO -** collecte et traitement de déchets de bureau / **IMPRIMERIE RUFFIE** – imprimerie à destination de professionnels / **RECAPE** - Distribution de produit alimentaire produite par l'entreprise et fabrication de plats préparés / **POB** – activités de gros œuvre dans le bâtiment / …

Cliquez ci-dessous pour accéder à

l'annuaire 2018 des entreprises financées

Le financement solidaire, l'argent en circuit court

« La finance solidaire relie les épargnants qui cherchent à donner du sens à leur argent à des entreprises et associations à forte utilité sociale et environnementale, qu'ils financeront via la souscription de produits d'épargne solidaire.

Une épargne collectée par les acteurs de la finance solidaire

Il y a deux sortes d'acteurs financiers solidaires : les acteurs de terrain (associations, sociétés coopératives de capital-risque ou financières, foncières, clubs d'investisseurs…) qui, grâce à cette épargne, financent les projets à forte utilité sociale et/ou environnementale. Les banques, assurances, mutuelles et sociétés de gestion qui assurent la gestion, et/ou la commercialisation de produits solidaires et acheminent l'argent collecté vers les acteurs de terrain. » (Source : FINANSOL)

LA FINANCE SOLIDAIRE, un secteur en nette croissance !
IéS est un acteur de la finance solidaire en Occitanie à côté de banques, de fonds territoriaux du réseau France Active et de fonds nationaux ou plateformes de financement participatif.

Mais de quoi parle-t-on ?

Pour développer la finance solidaire, il faut à la fois parler de l'origine des fonds et de la collecte et à la fois des bénéficiaires de ces financements et de leurs spécificités.

L'origine des fonds = la ressource épargne solidaire
L'utilisation des fonds = le financement solidaire

Le financement par des ressources issues de l'épargne solidaire bénéficie à des projets socialement responsables.

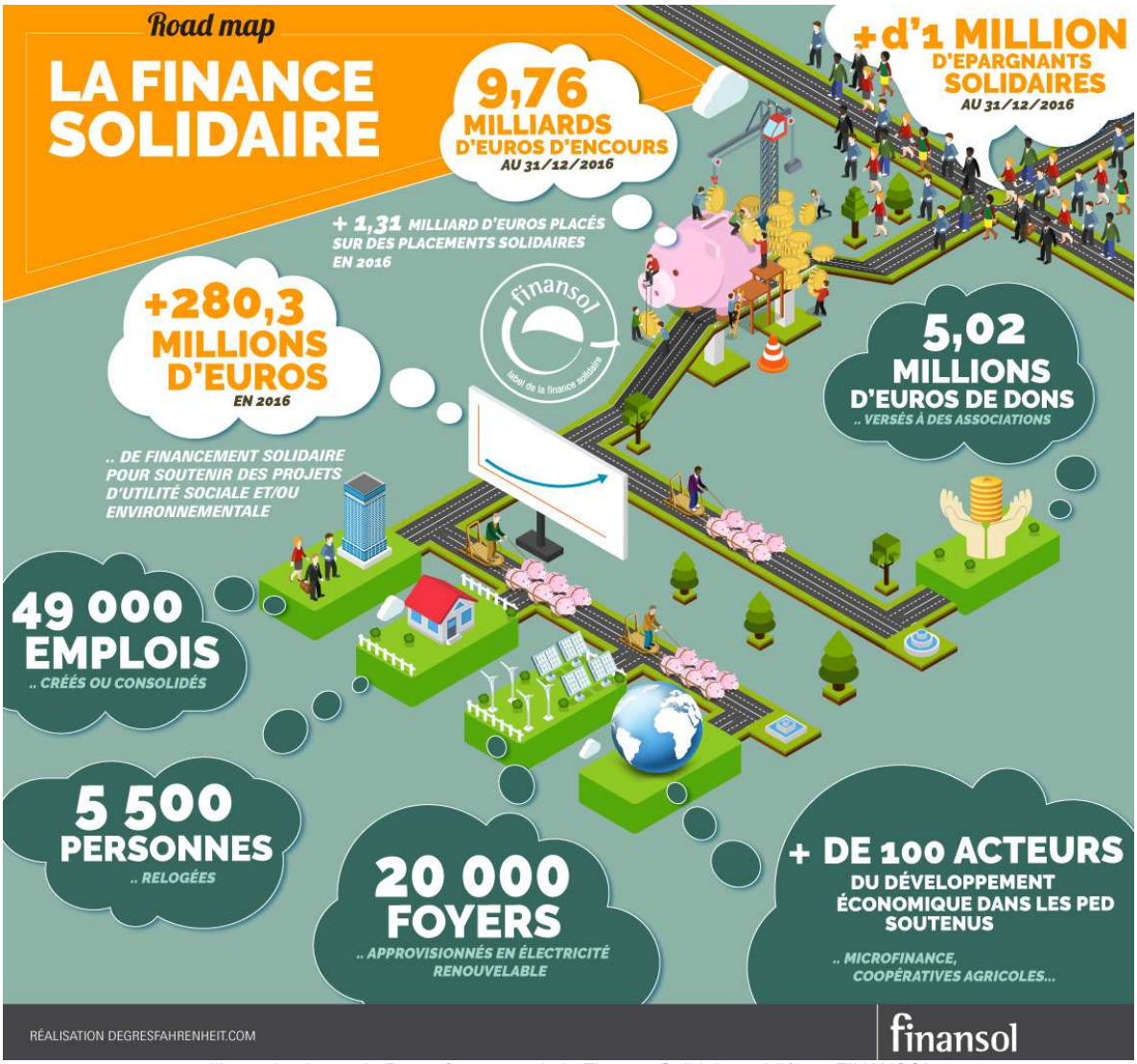

Illustration issue du Baromètre 2017 de la Finance Solidaire publié par FINANSOL (données en France connues au 31/12/2016). Réalisation degresfarenheit.com

A IéS, nous collectons les fonds en direct via la souscription de parts sociales pour les déployer des dans entreprises socialement responsables en Occitanie sous la forme de fonds propres et quasi fonds propres.

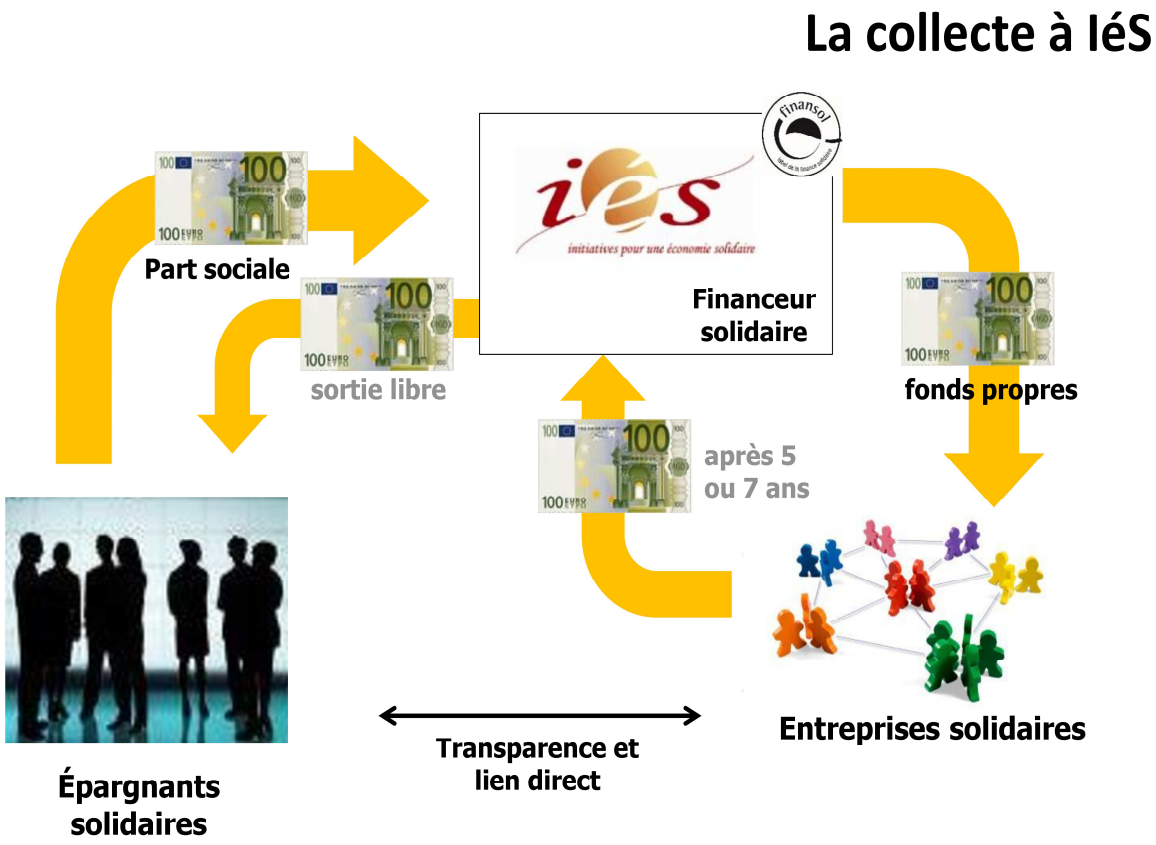

1

Comment ça marche ?

C'est simple… En achetant des parts sociales d'IéS, vous consacrez une partie de votre épargne au financement de la création ou de la croissance d'entreprises dans votre région, Occitanie/Pyrénées-Méditerranée.

Rejoignez cette dynamique même avec un tout petit portefeuille : vous pouvez souscrire 1 ou plusieurs parts sociales, à 76 € l'unité.

*Plus d'informations sur : **www.ies.coop/Comment-ca-marche***

Un nouveau repère économique, une notion de l'argent et de l'investissement collectif

A IéS on parle d'argent et d'investissement collectif !

L'argent est un moyen d'échange et un outil redistributif qui implique des choix dans ses usages au risque de se reproduire de manière inégalitaire et par exclusion ou au travers d'une sur-financiarisation.

L'argent est donc ce que l'on en fait : l'humain détermine ses valeurs au travers d'une histoire de sentiments et d'intérêts.

L'investissement est un choix pour contribuer à la réalisation d'un projet. Dans l'acte d'investir, il y a une utilisation consciente et volontaire de l'argent.

Le collectif est un des positionnements clé d'IéS en permettant de participer à la mesure de ses moyens, en mutualisant les ressources, en partageant les risques et en apportant une diversité des regards.

Notre philosophie est que « même si tout seul on va plus vite, ensemble on va plus loin ».

Mais de quoi parlons-nous : quel investissement et quel collectif ?
Epargne solidaire et investissement solidaire : est-ce similaire ?

L'épargne et l'investissement solidaire font respectivement référence au financement de projets et à des flux d'argent où des choix d'utilisation de l'argent sont réalisés en souhaitant donner du sens à l'argent.

L'épargne fait référence à la collecte d'argent disponible et pas à un projet spécifique avec une délégation à un tiers. L'investissement renvoi à l'utilisation de l'argent et de l'épargne mais va au-delà du flux financier par un lien plus direct avec les projets.

L'investissement solidaire *: « L'investissement solidaire est une forme d'épargne solidaire dans laquelle tout ou partie de l'argent placé par l'épargnant est investi dans des projets à forte utilité sociale et/ou environnementale »* notamment par la souscription directe au capital d'entreprises ou la souscription de titres par des structures de financement spécialisées comme IéS.

L'épargne et l'investissement sont complémentaires puisque l'un est la conséquence de l'autre et l'un ne va pas sans l'autre. L'épargne qualifiée de solidaire intervient en amont de l'investissement solidaire.

On peut dire qu'IéS **bénéficie d'investissement solidaire de la part de ses coopérateurs grâce au choix d'utilisation de leur propre épargne mais aussi qu'IéS déploie de l'investissement solidaire auprès des entreprises accompagnées.**

« En mutualisant les risques, j'investis dans IéS qui investit dans des projets locaux et diversifiés. Coopérateur ou coopératrice, je sais que ma part ne prendra pas de valeur ! Mais elle a peu de chance d'en perdre, car, sociétaires, nous partageons collectivement les risques sur les différents projets d'entreprises financées.

Des Pyrénées à la Méditerranée, IéS se déploie sur l'ensemble de l'Occitanie

La réussite d'IéS passe par ses groupes locaux

Le projet génère une dynamique de territoire par le développement de la finance de proximité, du financement d'entreprises locales, de l'entrepreneuriat social ancré localement et la mobilisation d'épargne solidaire.

Cette caractéristique d'IéS nous a amené à une structuration territoriale sous la forme de groupes locaux qui permettent de mobiliser des partenariats de plus en plus diversifiés et de s'adapter à des contextes économiques spécifiques.

« L'organisation d'IéS en groupes locaux est une de nos richesses ainsi quel que soit le temps que vous ayez à consacrer, n'hésitez pas à les rejoindre pour partager de la convivialité et participer à l'action d'IéS »

Encadré page 7 article « IéS localement ! » d'IéS le Mag n°0 – mai 2017
Accédez aux publications IES Le Mag en cliquant ici

Un collectif pour un territoire

En matière de finance solidaire, le circuit court accélère les décisions. En matière d'accompagnement des porteurs de projet, le circuit court facilite le dialogue direct et la transparence.

IéS agit pour son territoire, Occitanie/Pyrénées-Méditerranée, avec des équipes sur place.
Au plus près des communes, des départements ou de la région, IéS s'emploie à transformer progressivement l'action publique et à faire rayonner la philosophie de l'ESS dans le développement économique global.

Organisé en groupes locaux, IéS garantit la proximité de l'accompagnement dont toutes les porteuses et tous les porteurs de projets bénéficient.

Une action territoriale

Le projet génère une dynamique de territoire par le développement de la finance de proximité, du financement d'entreprises locales, de l'entrepreneuriat social et la mobilisation d'épargne solidaire.

Cette caractéristique d'IéS nous a amenés à une structuration territoriale s'appuyant sur des groupes locaux. Chacun a une organisation propre qui s'adapte en fonction des réalités de chacun des territoires de la région Occitanie/Pyrénées-Méditerranée.

IéS est organisé afin de permettre un ancrage local tout en maintenant une cohérence régionale. La proximité avec les entreprises financées existe par l'intermédiaire des accompagnateurs IéS. Les missions d'un groupe local sont : le suivi des entreprises, l'animation du groupe de coopérateurs locaux, le développement des partenariats...

Une région et des groupes locaux au service des territoires

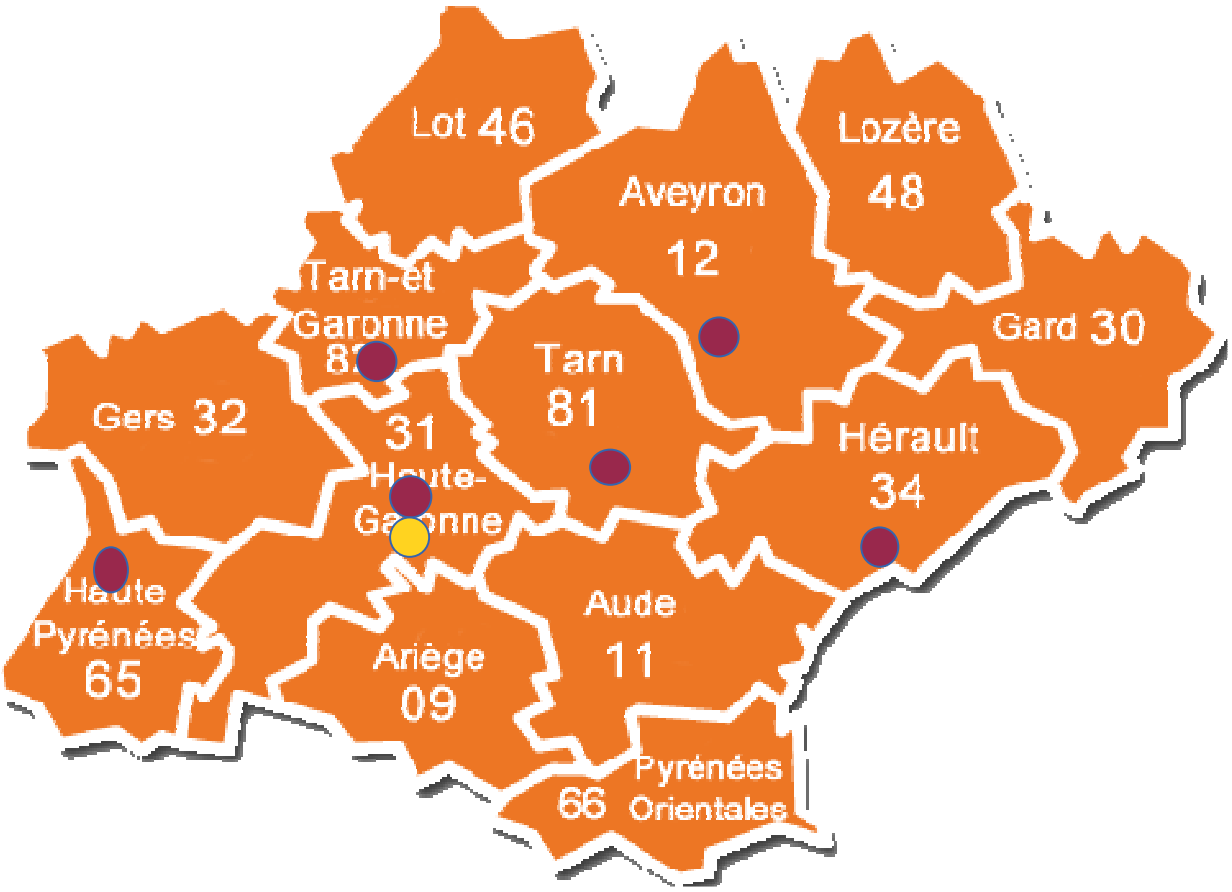

Les groupes locaux existants

Permanence régionale

Des entreprises sont financées et accompagnées sur tous les départements, excepté le Gard. Notre organisation permet d'accueillir les entreprises, porteurs de projets, sociétaires des territoires non couverts par un système de répartition territoriale inter groupes locaux si besoin.

La consolidation de cette organisation territoriale caractéristique d'IéS est l'une des actions continue de la SCIC notamment dans le cadre de l'élargissement territorial sur les 13 départements de la Région Occitanie et la mobilisation de collectivités locales.

L'objectif à 3 ans est d'accompagner la mise en place de nouveaux groupes locaux sur l'ensemble des départements de la Région tout en renforçant l'organisation des groupes locaux existants par un maintien de la dynamique coopérative. Par ailleurs, le développement d'échanges intergroupes locaux nous parait être une action importante pour poursuivre la structuration de la coopérative localement et régionalement.

La participation citoyenne et la relation avec les institutions

Profils, actions et enjeux au service des territoires

Pour développer l'emploi local, IéS s'inscrit dans une réelle dynamique d'innovation sociale, rendue possible grâce à la coopération du plus grand nombre, citoyens, entreprises, institutions partenaires, collectivités ....

Le sociétariat d'IéS est constitué à plus de 90% par des personnes physiques ce qui représente une part dans le capital de près de 85%.

IéS est un facteur de citoyenneté économique.

L'implication des citoyens et leur participation à l'économie de proximité sont des piliers sur lesquels repose IéS.
Par son action ancrée sur les territoires, le développement de formations, la possibilité pour les épargnants de s'impliquer dans la vie de la coopérative, IéS a une action pédagogique autour des questions économiques et de l'impact des citoyens dans l'activité les territoires.

Cette participation permet la mobilisation d'un réseau de bénévoles qui représente un capital d'expériences et de compétences complémentaires.
Un chiffré clé : plus de 150 bénévoles sont impliqués à ce jour soit 15% des personnes physiques sociétaires.

« IéS est une coopérative gérée par et pour ses coopérateurs » avec une participation active à la gouvernance de certain.es d'entre eux sur la base du volontariat et un lien direct entre les coopérateurs et les entreprises financées.

Une gouvernance coopérative

La SCIC IéS est animée par une équipe de salarié-es et de bénévoles. Les compétences sont pluridisciplinaires avec des expertises financières. IéS est un projet de citoyens qui s'organisent dans une entreprise régionale.

Comment s'impliquer ?

Il y a au moins 6 façons d'être coopé'actrice ou coopér'acteur au sein d'IéS à choisir selon ses disponibilités, compétences et envies.

Devenir ambassadeur ou ambassadrice : participer aux événements, apporter un appui logistique, entretenir l'ancrage territorial et la notoriété d'IéS…

Participer à l'instruction des demandes de financement : analyser les dossiers des porteurs de projets d'entreprise en binôme, depuis leur éligibilité jusqu'à la signature en passant par le Comité d'Engagement et en privilégiant le dialogue avec le ou les porteurs de projets.

Prendre part aux travaux de l'une de nos commissions, selon ses compétences ou ses goûts : informatique, juridique, finances, accueil & formation, instruction et accompagnement coordination, coordination.

Participer à la vie d'un groupe local IéS et animer la vie coopérative

Suivre les entreprises financées : faire l'interface entre IéS et les entreprises financées. Sans jamais s'immiscer dans la gestion de l'entreprise, ni se substituer aux conseils professionnels (expert-comptable, avocat, conseil en gestion, marketing, etc.) qui l'entourent, il s'agit de suivre, en binôme, l'évolution d'une entreprise pendant la durée de participation d'IéS. Des rendez-vous trimestriels avec le ou les dirigeants sont les étapes clés de cet accompagnement.

Plus d'informations sur : www.ies.coop/Comment-s-impliquer

Partenariats et liens avec les financeurs solidaires

Des projets de territoires en partenariat avec les institutionnels

Étant une Société Coopérative d'Intérêt Collectif (SCIC), IéS reçoit de l'aide des collectivités sous forme de subventions de fonctionnement et de souscription de parts sociales. Ces liens ouvrent aussi à des partenariats techniques : prescription de projets, aide logistique à l'organisation d'évènements…

Les activités d'IéS ont pu se développer grâce à trois partenaires historiques qui sont aussi ses principaux financeurs : la Région, Toulouse Métropole et le SICOVAL. Les partenariats financiers se sont encore renforcés avec la participation du Muretain Agglo ou sous la forme de sponsor et mécénat respectivement avec des acteurs du développement économique : EDF – Une rivière un territoire pour l'action de développement de l'entrepreneuriat dans les Vallées des Pyrénées et des acteurs de la finance solidaire notamment pour le soutien à la Rencontre nationale des financeurs solidaires et au développement de la coopérative (Caisse d'Epargne Midi-Pyrénées, Crédit Coopératif, Association FINANSOL).

Au-delà des partenariats financiers essentiels à l'équilibre économique d'IéS, nous poursuivons des partenariats opérationnels, institutionnels et locaux par une participation technique à des dispositifs ou à la gouvernance.

L'objectif est de développer l'implantation locale d'IéS et la logique de réseaux. Nous développons notamment les liens avec les autres acteurs de l'accompagnement à la création et au financement d'entreprises, les réseaux de l'économie solidaire et de la finance solidaire – mais pas seulement :

- sensibilisation à la finance solidaire,
- travail conjoint d'accompagnement d'entreprises,
- organisation d'événements communs pour la promotion de l'économie solidaire,
- co-financements,
- participation au Entreprendre Occitanie et à des dispositifs de territoires tels que le Fonds Mutualisé de Revitalisation de la Haute-Garonne

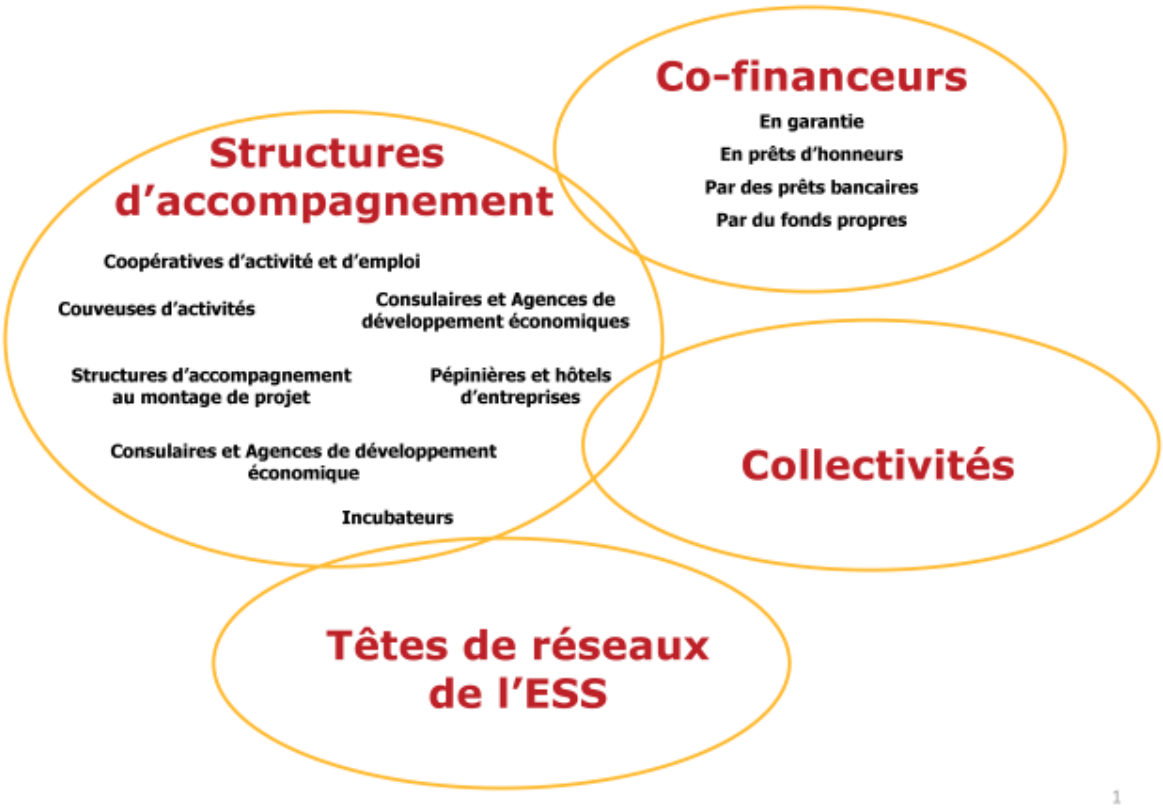

Focus sur la 2° rencontre nationale des financeurs solidaires de janvier 2017

IéS a un rôle de promotion de la finance solidaire.
Dans ce paysage national diversifié, IéS a porté l'organisation de la 2ème rencontre nationale des financeurs solidaires en janvier 2017.

Les 26 et 27 janvier derniers, s'est tenue à Montpellier la deuxième Rencontre nationale des financeurs solidaires, coorganisée par Initiatives pour une Économie Solidaire (IéS) et Garrigue. Soutenue par Finansol, le Crédit coopératif et la Région Occitanie / Pyrénées-Méditerranée, et coorganisée par IéS et Garrigue, la deuxième Rencontre nationale des financeurs solidaires a eu lieu en présence de structures de financement en fonds propres et quasi-fonds propres et de représentants de l'ensemble des acteurs du territoire Occitanie / Pyrénées-Méditerranée et de la finance solidaire nationale.

Une quarantaine de participant.e.s se sont retrouvés lors des deux journées pour à la fois aborder des problématiques actuelles liées aux activités de capital-risque (crowdfunding, financement du fonctionnement), et à la fois émettre des propositions sur d'éventuelles solutions (fonds européens notamment) et partenariats à venir.

L'occasion de renforcer les liens entre acteurs de la finance solidaire et plus largement de l'ESS et de coordonner les différentes initiatives entreprises à l'échelle nationale.

A nous d'approfondir ces sujets et d'envisager ensemble de nouvelles collaborations.

Les petites et les grandes histoires

Accédez à la bibliothèque multimédia en ligne (Crossmédia) en cliquant ici

Une histoire de 20 ans et un label

Les 20 ans d'IéS, c'est maintenant !

Et oui déjà ! Créée en janvier 1998, IéS aura 20 ans cette année, 20 ans d'expérience !

A bientôt donc pour cet anniversaire où histoires, expériences, témoignages et moments festifs seront au programme tout en évoquant notre avenir et nos projets !

Témoignage de France FLAMAND – Coopératrice depuis 2000

« IéS … DEJA 20 ANS !

Bénévole active pendant longtemps, je me souviens … :

Je n'ai pas fait partie de la bande de copains de Ramonville qui, dès **1995**, se réunissaient pour réfléchir à ce qu'ils pouvaient faire ensemble, pour le développement local. En **1998** ils créaient la 1ère société coopérative de « capital-risque » solidaire de la Région : **IéS.** Avec sa charte, ses principes démocratiques, sa rigueur dans l'application de ses principes et sa compétence acquise en marchant …
Quel chemin parcouru !
l'Agrément de FINANSOL, l'arrivée de la CIGALE COUP DE POUCE, de ses bénévoles avec ses quelques sous. Des discussions sans fin sur la nécessité d'étendre la zone géographique des statuts : à l'origine limitée à Ramonville et le sud-est toulousain (territoire où s'est ancrée l'Economie Solidaire avec ADEPES, La Maison Solidaire chemin Mange Pomme, bien avant qu'on en parle ailleurs !). Puis est arrivée la transformation en SCIC, la nouvelle forme juridique à laquelle personne ne croyait mais créée pour **développer l'utilité sociale** tout en restant dans un fonctionnement démocratique et en permettant les croisements de capitaux publics et privés.

Et maintenant ? Des groupes dans toute la région Occitanie, de Toulouse à Montpellier, du Tarn aux Pyrénées-Orientales.

Les fêtes toujours, pour le 50ème, le 100ème associé. Aujourd'hui : **965 dont plus de de 150 bénévoles actifs !**
Des fêtes aussi, pour passer de 19 056€ à **1 795 804 €** de capital !

Des fêtes pour les 20 ans, tant d'efforts ça mérite bien un peu de champagne !

On pourrait en faire un livre d'Histoire ? »

IéS, une entreprise labellisée FINANSOL

L'outil d'épargne solidaire :

Participer au projet IéS est accessible à tous, par la souscription de parts sociales (76 € l'unité). 100 % de l'épargne collectée via la souscription de parts sociales est réinvestie dans la création ou le développement de projets solidaires locaux, portés par des entreprises régionales.

IéS mise sur les circuits courts de finance, sans intermédiaire. Ses parts sociales bénéficient du label Finansol, qui garantit le caractère solidaire et la transparence du produit d'épargne.

La collecte d'épargne, la participation de coopérateurs à la vie de la coopérative et le financement d'entreprises représentent un triple challenge qui a pour but de créer des emplois.

Les entreprises éligibles à nos financements

Allô IéS, j'ai un projet… IéS peut-elle m'aider ?

IéS APPORTE UN SOUTIEN FINANCIER en prenant des parts minoritaires dans le capital des entreprises en création ou en développement.

Dans quelles conditions ? En respectant quelles étapes ?

1- EXPRIMER LA DEMANDE DE FINANCEMENT

IéS finance des sociétés collectives (SCOP, SARL, SA, SCIC, Associations,…) en prenant part à leur capital, comme associée minoritaire ou en apportant tout autre outil de financement en fonds propres ou quasi-fonds propres. IéS propose un accompagnement pendant la durée du financement (5 ans ou plus). Pour soumettre votre projet aux coopérateurs d'IéS, il suffit de déposer votre demande au siège d'IéS, ou auprès d'un groupe local en remplissant la fiche de demande de financement, téléchargeable sur le site **www.ies.coop**.

2- ÉVALUER L'ÉLIGIBILITÉ

Votre projet va être analysé par les membres bénévoles du groupe local de votre territoire. Selon quels critères ?

- votre projet est-il suffisamment avancé et le dossier de présentation suffisamment renseigné ?
- votre projet est-il un projet collectif, socialement utile, respectueux de l'environnement ?
- comment envisagez-vous la gouvernance de l'entreprise ?
- le projet va-t-il créer des emplois durables ?

3- ÉVALUER LA VIABILITÉ

Si votre projet est jugé éligible en rapport avec les valeurs d'IéS, un binôme de bénévoles va vous contacter pour instruire le dossier, et évaluer la viabilité de l'entreprise. Vous serez invité à présenter le projet au membres du groupe local.

4- DÉCIDER DE L'ENGAGEMENT FINANCIER

Au terme du processus d'instruction, si votre projet éligible paraît également viable, les deux personnes qui ont préparé avec vous le dossier, le présenteront au Comité d'engagement qui décide des engagements d'IéS au niveau régional.

Plus d'informations sur : www.ies.coop/Votre-projet-est-il-eligible

Portraits

AUTONOMIA

Basé à Saint-Orens de Gameville, Autonomia accompagne dans plusieurs départements de Midi-Pyrénées des hommes, des femmes et des enfants en situation de handicap dans leurs déplacements quotidiens et mais aussi de loisirs. Portrait…

Autonomia met au service des régies de transport et des particuliers des chauffeurs formés et des véhicules adaptés aux personnes à mobilité réduite. En créant Autonomia-Tarn en 2013, l'entreprise étend son offre de services au Tarn, puis au Tarn-et-Garonne et à l'Aveyron. Grâce à cette volonté de décentraliser l'activité, Autonomia donne accès à un service qui reste trop rare dans les départements limitrophes de la Haute-Garonne ou l'offre est en revanche pléthorique.

L'appui d'IéS
« Etant resté en lien avec l'un de mes accompagnateurs d'IéS, Pierre Deherly, je l'ai retrouvé lors de l'Université d'Automne d'IéS, à Rodez en 2013. Notre regard sur les besoins de dynamisme de ces territoires (éloignés de Toulouse) étant le même, il était évident qu'IéS était le bon interlocuteur pour contribuer au développement de ma nouvelle activité, par le financement en capital et en compte courant d'associés d'Autonomia. IéS est un trait d'union qui facilite la croissance et le développement ».

Leur marque de fabrique ?
« Nous devons avoir la gestion d'entreprise dans l'âme pour être capable de concrétiser notre ambition : apporter un maximum de liberté à des personnes ayant besoin d'un accompagnement, n'étant pas malades mais seulement fragilisées par leur mobilité réduite. Le moteur d'Autonomia fonctionne au sérieux, au professionnalisme et à la confiance. Les clients nous confient leurs enfants dès l'âge de 18 mois, c'est la plus belle preuve de confiance. »

Portraits

VERTEX

À Lavelanet, Vertex accompagne vers l'emploi des femmes et des hommes en situation d'exclusion. Portrait…

Vertex collecte, trie et recycle des textiles usagés en vue de leur réutilisation ou de leur recyclage. C'est une entreprise d'insertion, professionnelle et sociale, qui emploie des salariés pendant une durée allant jusqu'à deux ans, le temps pour eux de rebondir, avec un projet professionnel, vers un parcours standard. Avec 38 salariés en 2015, Vertex est l'un des principaux employeurs de Lavelanet, en Ariège. L'entreprise a reçu en 2015 le Grand Prix de l'Économie dans la "catégorie Entreprise Citoyenne".

L'appui d'IéS
« Le cofinancement de la part d'IéS a eu deux impacts très positifs. Il a bien sûr contribué à apporter une part de nos ressources mais surtout, il a renforcé notre capacité à obtenir l'accord des autres partenaires financiers. Depuis 2010, nous avons été accompagnés par le coopér'acteur Alain Langlet en particulier. Le niveau de réflexion et l'acuité de son regard extérieur ont concrètement enrichi le projet ».

« Un chef d'entreprise est souvent seul face à ses diverses interrogations, questionnements et décisions à prendre. Il lui est important d'avoir un avis extérieur, des idées complémentaires, des avis et surtout des interrogations supplémentaires. IéS est un partenaire idéal. Il appartient au champ de la solidarité et donc n'a aucun parti pris dans les décisions ou interrogations. Il agit uniquement dans son accompagnement dans le but d'aider la structure. Le suivi dans la durée et la continuité est important. Il est en effet primordial comme le fait IéS d'avoir un interlocuteur qui soit présent à toutes les rencontres pour pouvoir amener une réelle plus-value à l'entreprise ».

Leur marque de fabrique ?
« La ténacité. Réussir une levée de fonds, c'est être capable de parler d'égal à égal avec des établissements bancaires, des institutions, des collectivités. Pour ça, une expertise économique et financière est indispensable. Si ce n'est pas le profil du porteur de projet, un binôme peut être la solution ».

Portraits

AD FINE

AD FINE accompagne ses clients pour réduire leurs impacts environnementaux, améliorer leur performance énergétique et optimiser leurs flux de matière.

Que ce soit pour une entreprise, un établissement public, une collectivité ou un territoire, les missions AD FINE visent à révéler la valeur ajoutée de leurs engagements et à en valoriser les résultats : gains économiques, empreinte environnementale, image de marque …

L'appui d'IéS

Le cofinancement de la part d'IéS a permis de lever des fonds auprès d'autres financeurs. Outre l'accompagnement financier, la proximité et le regard extérieur de l'équipe IéS a permis d'alimenter les réflexions et les choix stratégiques pour lancer l'activité. Ces échanges sont toujours d'actualité et pertinents pour AD FINE.

Leur marque de fabrique ?

« Révéler la valeur ajoutée de l'engagement de nos clients et à en valoriser les résultats »

BUREAU D'ÉTUDES & DE CONSEIL
AD FINE
ENVIRONNEMENT
ÉNERGIE
ÉCONOMIE CIRCULAIRE

Les sociétaires d'IéS

En tant que sociétaire, quelle est ma place ?

En fait, IéS c'est la structure qui encadre, gère et accompagne l'investissement solidaire[1] des contributeurs.

Et pour contribuer, il suffit d'acheter une part à IéS[2], dont le montant sera entièrement investi dans une entreprise de la région.

En faisant cela, non seulement je contribue au développement économique et social de mon territoire, mais je deviens également sociétaire d'IéS me permettant ainsi de contribuer à la vie de la coopérative si je le souhaite.

Extrait d'interview d'Éric JOURDAIN, nommé président par le conseil d'administration d'IéS qui a suivi l'AG annuelle du 17 juin 2017

Quelle est pour toi la particularité d'IéS ?

D'abord une équipe de bénévoles qui se dévouent pour participer à la vie économique locale et qui se donnent les moyens de le faire avec cœur et professionnalisme.

Ensuite la rencontre avec les porteurs de projet a été déterminante pour moi car ces personnes déploient une énergie et une créativité qui ne me laisse pas indifférent !

Quelle est ta vision d'IéS et les orientations que tu souhaites porter pendant ton mandat ?

IéS a toujours su garder sa spécificité et a su s'adapter à chaque fois aux enjeux et aux défis qu'elle s'était fixée et cela depuis près de 20 ans. Sa longévité et sa pérennité est pour moi un gage de réussite pour l'avenir. Le territoire d'Occitanie de par son nouveau périmètre plus étendu nous appelle sans aucun doute à répondre à d'autres besoins. Nous nous y préparerons tous ensemble. De quoi alimenter nos futurs échanges dans la diversité, le respect, la sérénité et la bonne humeur !

Extrait d'une interview de Nadine SINOPOLI, 1000° sociétaire d'IéS a participé à notre action depuis la création de la coopérative (avril 2016)

« … Actuellement salariée de « Midi-Pyrénées Actives », j'ai travaillé auparavant dans une plateforme d'initiatives locales. Je suis aussi administrateur d'une banque mutualiste ce qui explique ma sensibilité au financement solidaire. J'ai été amenée à découvrir plus précisément l'action d'IéS grâce à un de mes collègues de MPA avec lequel j'ai participé à votre rencontre du 16 novembre 2016, autour du thème sur les Entreprises d'Utilité Sociale. J'ai donc rencontré à Montauban, le groupe IéS 82 et j'ai vu qui vous étiez et comment vous travailliez. Cela m'a incité à vous rejoindre. On m'a annoncé que j'étais la 1000ème sociétaire ce dont je suis très fière. À aucun moment je ne doute de l'utilité de ma démarche d'investissement.
Cela me permet en plus de croiser avec les autres membres d'IéS des regards diversifiés et complémentaires sur l'ESS. Merci. »

Extrait d'une interview d'Alain Langlet, sociétaire depuis 11 années pour nous faire partager son rôle d'accompagnateur d'entreprise à IéS.

Pour toi, qu'est-ce que l'accompagnement ?
« Ce sont d'abord des moments d'échanges sur la vie de l'entreprise, créateurs de confiance. Et qui doivent s'adapter à la personnalité de son responsable. Pour Vertex, je me suis facilement adapté aux compétences de la gérante, rigoureuse, vigilante et sachant anticiper et faire discuter ses choix. J'ai appuyé la place importante donnée à la thématique insertion. J'ai plaidé à IéS un recul d'1 an de notre sortie, compte tenu de difficultés de trésorerie. A la sortie la visibilité était bien meilleure. C'est aussi cela avoir été solidaire ».

As-tu choisi le domaine d'activité des entreprises accompagnées ?

« Oui notamment pour Vertex, plateforme de tri textile d'Emmaüs, à finalité d'insertion. Une cause qui me tient particulièrement à cœur. Biocenys m'a été proposée compte tenu de mon parcours professionnel. »

« Je connais maintenant beaucoup mieux le fonctionnement d'une entreprise ».

Plus d'informations sur : www.ies.coop/Foire-Aux-Questions

Contact : Carine BLANC
(Directrice Opérationnelle)
permanence@ies.coop
05 61 75 12 97
www.ies.coop

Adresse postale :
Le Périscope – Parc technologique du Canal
7 rue Hermès
31 520 Ramonville Saint-Agne

Lien vers l'espace presse : *www.ies.coop/Espace-Presse*